



XI Congreso Internacional de la AEHE
4 y 5 de Septiembre 2014
Colegio Universitario de Estudios Financieros (CUNEF)
Madrid

Sesión: *El turismo de salud y bienestar en la Europa del Sur (siglos XVIII-XXI)*

Título de la comunicación: La recuperación del termalismo a través de la actividad balnearia y su vínculo con el turismo a finales del siglo XIX y principios del XX: El Balneario Termas Orión (La Selva – Catalunya)

Autor: Juan José Molina Villar

Filiación académica: Universitat Pompeu Fabra

Dirección electrónica de contacto: jmolina@euht-santpol.org

Resumen

Estas notas sobre el Balneario Termas Orión, en el espacio temporal del siglo XIX y XX, quieren ser una primera aproximación al estudio de las características estructurales, sociales, con algunos datos económicos del funcionamiento empresarial no-industrial. La cual tiene como base, los tratamientos sujetos a los bañistas que utilizaban las aguas mineromedicinales, termales, el aprovechamiento medioambiental del entorno y los servicios personales como producto de salud.

El desplazamiento, la frecuentación, la estancia, la manutención y la práctica hidroterapéutica, vinculada con el baño y el entorno climático del balneario, en cierto modo nos llevan a un vínculo común. Los referentes de las prácticas del conocido ocio turístico, en relación aquellos elementos específicos de los baños de aguas de mar y de sol. Es un cambio de escenario e incorporación de una nueva actividad la de los servicios.

Abstract

These notes on Termas Orion Health Resort want to be a first approach to the study of both the structural and social characteristics, as well as providing economic data about the non-industrial business operation within the nineteenth and twentieth century's framework. Based on the treatments subject to bathers utilizing medicinal mineral and thermal waters, the environmental surroundings exploitation and customized services as health product.

The trip, the visit, the stay, the accommodation and the hydrotherapy practice, linked to a bath and spa climatic environment in some way lead to a common bond. The models of the well-known leisure tourism practices in relation to those specific elements of seawater baths and sunshine. They mean a change of scenery including facilities as a new activity.

Introducción

En la actualidad se ha consolidado el espíritu de la actividad balnearia, hecho que hace necesaria una mirada retrospectiva a su historia, con el objetivo de no perder sus referentes. La actividad balnearia supone una innovación empresarial en la época en el marco de una concepción no-industrial, cosa que se constata con la frecuentación registrada, en los desplazamientos, las estancias temporales al período de baños, la prestación de servicios personales, junto con el disfrute del entorno paisajístico, cultural o social, lo cual dará lugar al fomentar un cierto desarrollo del primitivo ocio turístico.

Notas sobre los balnearios del siglo XIX y XX

Los balnearios del siglo XIX, generaron nuevas actividades sociales, culturales y económicas debido en parte al desarrollo de veraneo, con una oferta de servicios complementarios dentro de la hidroterapia, como el alojamiento, la manutención, el inicio de la fisioterapia, la práctica deportiva o el ocio recreativo. Además de incorporar las últimas innovaciones técnicas como la luz, el teléfono o el transporte. Esta dinámica dentro de un entorno natural, con connotaciones rurales, generó un flujo de gente acomodada y con recursos, que reencuentra antiguas tradiciones y las incorpora a la modernidad dentro de la idea del renacimiento cultural.

Las instalaciones balnearias más antiguas y conocidas en el caso de España así como de Cataluña, corresponden a construcciones diversas, arraigadas en antiguas termas romanas situadas cerca de masías, monasterios o en iglesias, que con el paso del tiempo y en función de las necesidades se fueron adaptando a la nueva situación. Las de nueva construcción, de finales del XIX, recuerdan los antiguos hospitales, sanatorios, hoteles y, finalmente, adquieren una estructura propia, la del balneario del siglo XX. El funcionamiento administrativo tiene un carácter dual público-privado, donde la práctica médica se ubica en la galería de baños, dentro del mismo ámbito de otros departamentos como el alojamiento, el restaurante o las salas de recreo. No obstante también había instalaciones aisladas con una simple sala de baños y tratamientos.

La declaración *de utilidad pública* de las aguas termales y mineromedicinales por parte del Estado establece el dominio sanitario para la actividad termal a partir del año 1816. Este reconocimiento impone una representación funcional en el establecimiento, una dirección médica especializada en hidrología. Este profesional se sitúa al frente del balneario o de la localidad con surgencia de aguas termales y se ocupa de todos aquellos temas relacionados con los pacientes dentro de un concepto que podríamos asociar a una medicina integral, así como de la operatividad, funcionalidad del establecimiento y de los tratamientos hidroterápicos, así como una amplia gama de estudios e investigación en relación al entorno medioambiental, incluso del ocio deportivo recreativo.

Tabla 1. Gasto de los bañistas y acompañantes en los balnearios del año 1849 en el Estado español

Gasto	Pesetas	(%)
De los enfermos en los establecimientos balnearios	1673100,00	60,4 %
De los que tomaron las aguas	414150,00	14,9 %
De los acompañantes	273380,00	9,9 %
Gasto parcial	2360630,00	-
Respecto al viaje	410070,00	14,8 %
Gasto total	2770700,00	100,00

Fuente: Elaboración a partir de: Ruíz de Salazar, M., García López, A., Carretero, M., Villafranca, B., i Taboada, M. (1877) *Anuario Oficial de las Aguas Minerales de España, volum I.*

Unos primeros antecedentes de lo que suponía esta actividad balnearia, la recoge la tabla 1, donde ya se puede apreciar una diferenciación en relación al gasto por parte de los agüistas y el de los acompañantes, así como la inversión necesaria para el viaje. Aunque hay que valorar la información con la perspectiva histórica adecuada, aunque mantiene unos criterios de fiabilidad debido a la fuente de la cual procede.

Los años veinte del siglo XX, será en cierto modo una breve etapa dorada de los establecimientos balnearios, la *Belle Epoque*, no tanto por los tratamientos como por la cultura, el ocio, el juego y el recreo. Ya que los resultados médicos limitados y los avances científicos, como la bacteriología y la farmacología, inciden en el retroceso de los balnearios. Pero la toma de aguas, el baño y el aprovechamiento climático

han facilitado el encuentro del mundo urbano y el rural, y, de manera indirecta, toda una serie de actividades, relaciones socioeconómicas, como el envasado de aguas o elaboración de productos cosméticos y en su aportación sociocultural. Dejando bien claro los objetivos tradicionales de estos centros balnearios en relación de los nuevos spa.

El Balneario Termes Orión - Santa Coloma de Farners

En la comarca de la Selva, y en el municipio de Santa Coloma de Farners, en el margen derecho de la riera, hay diversas fuentes, pero las aguas de las Termes Orión, situadas al sur, son las más conocidas. Son bicarbonatadas sódicas, silicatadas y fluoradas, y tienen una temperatura de surgencia de 39 a 45°C (mesotermiales). El doctor Oliver Rodés fue uno de los primeros en analizarlas y demostrar su carácter termal, hecho que fue confirmado por el doctor Valentí Carulla.

El primitivo Balneario Termas Orión, está situado a dos kilómetros de la población, se accede a través de un puente y de una larga avenida de plataneros que desembocan en su entrada principal. El referente de este balneario se remonta al 1860, cuando se localiza el manantial termal en la zona conocida como "*Les basses d'aiguacalenta d'en Molins*", en el Mas Molins, propiedad de Antoni Comas, y se construyen unas primitivas instalaciones que darán forma a la primera edificación del balneario en 1867. La *declaración de utilidad pública* de las aguas (R.D. de 9 de Agosto 1889), donde más adelante, a ochenta metros del edificio del balneario, se establece la construcción de una pequeña planta envasadora, en su momento de máximo desarrollo, junto al proceso industrializador. Esta representa una de las primeras referencias de embotellado de agua de fuente termal, adquiriendo el balneario una imagen de conjunto. Estas instalaciones funcionaron a partir de 1892, y el agua se comercializará con el nombre de Orión. Después de la guerra civil se reanuda la actividad de embotellado hasta 1954, cuando se cierra la producción.

En principio todos los establecimientos balnearios tenían establecidos unos periodos de cierre y apertura, que coincidía con la denominada época de toma de las aguas, durante los meses estivales. En el caso del Balneario Termas Orión, se recogen en

la tabla 2, algunos de sus periodos destacados de apertura y cierre del establecimiento, estando situados, con pocas variaciones de apertura Mayo, Junio, hasta Septiembre, Octubre.

Tabla 2. Temporadas de apertura del Balneario Termas Orión

Años	Temporada
1903-1917	15 de Junio a 15 de Septiembre
1927	31 de Mayo a 31 de Octubre
1930	15 de Junio a 15 de Septiembre
1950-1952	1 de Junio a 31 de Octubre

Fuente: Elaboración propia a partir de las Guías Balnearias de 1903, 1927 y 1950-1952.

La tabla 3 relaciona algunos precios de los tratamientos desde finales del siglo XIX a principios del XX. De 1925 a 1928 hay la presencia destacada y continua del doctor Felipe Cardenal Navarro como médico director de baños, cuando la visita médica costaba 10 pesetas. Las dependencias de tratamientos y la galería de baños se encontraban en la zona más antigua, en el ala izquierda del edificio, con un corredor de acceso a la sala de las duchas a presión.

Tabla 3. Precios de los servicios hidroterápicos en dos siglos diferentes

Tipo de tratamiento	Siglo XIX	Siglo XX
Baño general, ducha o chorro	1,25 pesetas	3 pesetas
Baño general con ducha o chorro	1,50 pesetas	2 pesetas
Ducha a presión		5 pesetas

Fuente: Borell, M. (1999): *El Balneari Termas Orión*, para el siglo XIX. G.O.E.B.A.M.E., (1927) para el siglo XX.

En los años veinte y a iniciativa de los propietarios el balneario incorpora el *Termas Orión Law Tennis Club*, una instalación de élite en dicho momento. En 1932 la estructura del balneario presenta una planta baja, dos pisos y un cuerpo añadido de dos plantas, con un total de 1.470 metros cuadrados. Hay un paseo exterior, con una arboleda de distintas especies, que conduce a la entrada principal y a un gran vestíbulo con cuatro columnas de estilo Jónico, del neoclasicismo catalán. En el

vestíbulo, que sustenta parte del edificio, se ubicó un ascensor (innovación significativa para el balneario en la época) que lleva a las diferentes plantas donde se encuentran las habitaciones.

*Tabla 4. Precio de los servicios de
mantención y alojamiento del Balneario Termas Orión en el siglo XIX y en el XX*

Tipo de alojamiento	Siglo XIX	Siglo XX (1927)	Siglo XX (1931)
Habitación	1,5 a 3 pesetas	24 y 28 pesetas	wc y teléfono 12-20 pesetas
Habitación	2,5 a 5 pesetas	18, 20 y 22 pesetas	wc y teléfono 10-12 pesetas
Servicio desayuno		0,5 a 2 pesetas	
Mesa en primera y segunda clase	5 y 3,5 pesetas		
Pensión en comedor en primera y segunda clase			Primera 16 pesetas Segunda 10 pesetas

Fuente: Borell, M. (1999): *El Balneari Termas Orión*, para el siglo XIX y para el siglo XX, G.O.E.B.A.M.E. (1927).

En relación al alojamiento y la mantención encontramos en tres momentos diferentes, según la tabla 4, los precios con los servicios más destacados, diferenciando las habitaciones de primera clase y de segunda.

Frecuentación de los clientes del Balneario Termes Orión

Por otro lado, en los registros se aprecia una primera clasificación del estatus social de los clientes habitual en la época, como acomodada, pobre y tropa (tabla 5). Las anotaciones de los registros también permiten un análisis del perfil social de los bañistas. La clase acomodada ofrece valores muy superiores a los de la clase pobre: con 1.308 bañistas representa el 96,8% del conjunto de los años analizados. La clase pobre, la cual tiene una escasa presencia, con nada más 43 bañistas y un 3,1% del total, con variaciones poco significativas posteriormente. Una tercera clase habitual en la época, la clase tropa, no aparece en los registros de este balneario.

Tabla 5. Clases sociales del Balneario Termas Orión (1904-1928)

Años	Acomodada	Pobre	Tropa	Total
1904	67	4	-	71
1905	79	5	-	84
1906	108	6	-	114
1907	77	4	-	81
1908	93	6	-	99
1924	423	5	-	428
1928	461	13	-	474

Fuente: Elaboración propia a partir de los *Anales de la Sociedad Española de Hidrología Médica* y los libros de registro del balneario Termas Orión (1904 – 1928).

Durante la Guerra Civil, la *Conselleria de Sanitat de la Generalitat Republicana* utiliza las camas del balneario para los heridos de guerra. El 1938, el Ayuntamiento de la población se hace cargo del centro termal y lo convierte en la Clínica Militar número 5, hasta el final del conflicto. En los años cuarenta, durante la posguerra, se recupera la titularidad privada. Josep Maria Burch y Barraquer, alcalde de la localidad en los años cincuenta, intenta volver la normalidad del negocio. Incluso, el envasado del agua Orión, pero su muerte, el año 1974, llevará como consecuencia un periodo de incertidumbre que culmina con el cierre del establecimiento. El 1978 la familia Campeny compra el balneario (algunos de sus miembros habían trabajado en él). Se inician las reformas y ampliaciones a cargo de Guillermo Aris, que dan un carácter más actual al comedor y restaurante. El año 1989, el arquitecto Josep María Rovira moderniza la galería de baños. Incluso, la afluencia de algunos clientes acaudalados que disponen de vehículos a motor y llegan con ellos hasta el balneario, motiva que se solicite la instalación de un surtidor de gasolina a la compañía Campsa para dar un mejor servicio a los bañistas.

En este estudio se utilizan diferentes fuentes históricas, aunque algunas de relevantes las tenemos en: la revista *Anales de la Sociedad Española de Hidrología Médica*, de 1889 a 1931, y los libros de registro del Balneario Termes Orión, que dan debida cuenta del movimiento de los baños, con algunos saltos, de años, hasta el cincuenta y tres. Los libros de registro del balneario, tienen diferentes apartados para anotar los datos personales del cliente, de la estancia entre los más habituales el día, mes, año, nombre y apellidos, edad, estado civil, profesión, naturaleza o lugar

de nacimiento, el punto de procedencia, así como el número de bañistas. Hecho que ha permitido aproximarnos a la microdinámica social y de algunos elementos económicos del balneario.

El agua mineromedicinal y su técnica principal, el baño, es el motivo principal de la existencia del establecimiento balneario, pero también ofrece variadas prácticas hidroterápicas, la cura climática, en un entorno medioambiental de abundante vegetación y de exuberante paisaje poco alterado, en oposición a la naciente contaminación industrial de la época. El paciente del balneario había de seguir diferentes etapas de aplicación de los tratamientos y una pauta horaria de actividad que el médico director de baños supervisaba. Se podían asociar tratamientos fisioterapéuticos de ejercicio moderado, relacionados con aspectos climáticos, al paisaje, a una actividad física o deportiva moderada, en cortos paseos o pequeñas excursiones de proximidad durante el día, o por la tarde, en el jardín o en el entorno natural del establecimiento balneario como terapias habituales.

Grafico 1.

Frecuentación general al Balneario Termas Orión (1889 - 1953)

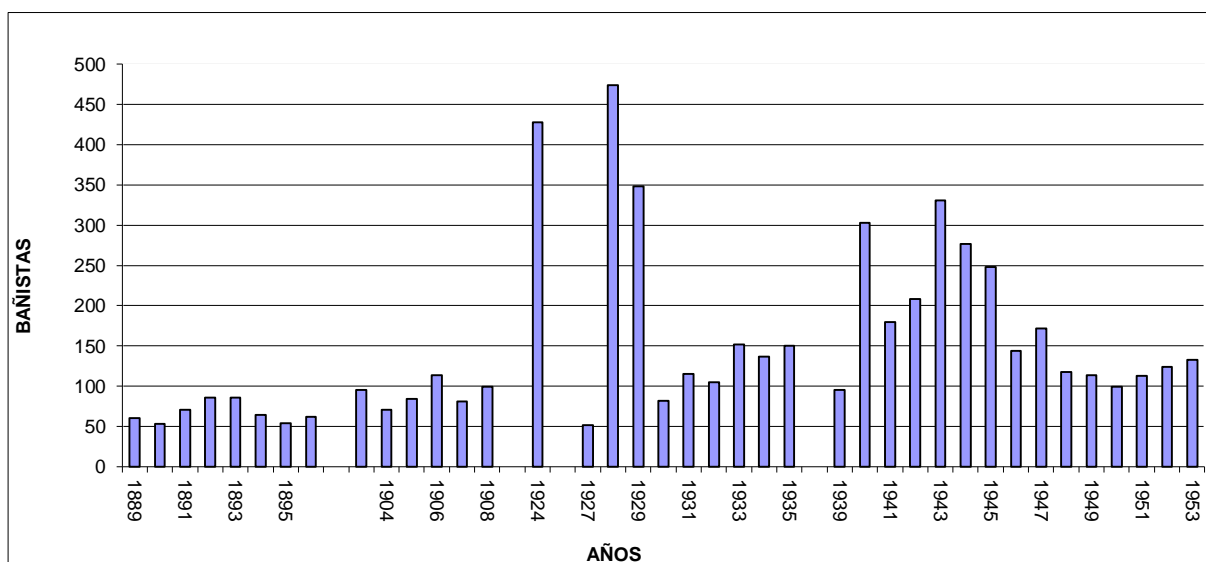

Fuente: Elaboración propia a partir de los *Anales de la Sociedad Española de Hidrología Médica* y los libros de registro del balneario Termas Orión.

Los datos generales de la frecuentación recopilados en el Balneario Termas Orión se recogen en el grafico 1, que evidencia la evolución de la actividad del siglo XIX al XX. Entre 1889 y 1896, hay un promedio de concurrencia anual de 67 bañistas,

fuera de la tendencia general del resto de establecimientos; en el siglo XX, entre 1903 y 1908, la frecuentación media es de 91 bañistas y nos muestra un cierto crecimiento, con un incremento del 36% en relación al período anterior.

En el 1924, la frecuentación es de 428 bañistas, y de 1927 a 1935, con el valor máximo, de 474 bañistas para el año 1928. Esta serie de nueve años presenta un aumento del 114% en relación al período anterior inmediato. El último período, de 1939 a 1953, es el de mayor número de datos recopilados y el promedio de concurrencia es de 183 bañistas, ligeramente inferior al del período anterior, con un descenso del 6%. El valor máximo es de 331 el año 1943, y el mínimo, de 99 el año 1950. Se puede observar en los gráficos 1 y 2, que los años veinte y cuarenta son de mayor frecuentación, mientras que a partir de los cincuenta se inicia un descenso, que nada más se recupera ligeramente en el año 1953. También observable en los datos locales (grafico 2) del balneario.

Grafico 2.

Datos locales de frecuentación del balneario Termas Orión (1927-1953)

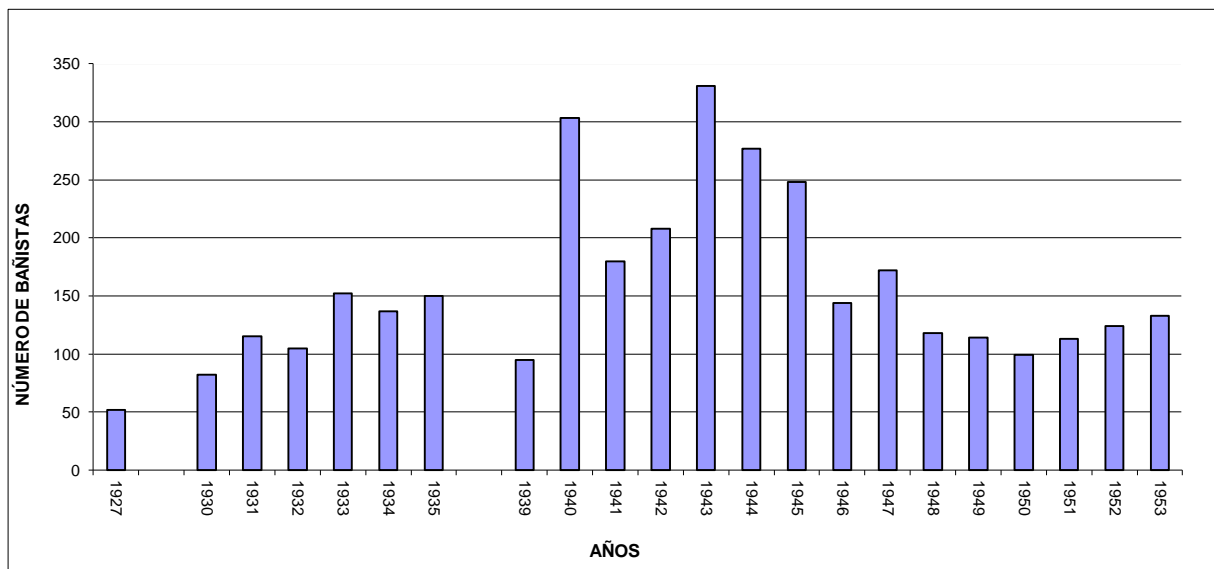

Fuente: Elaboración propia a partir de los libros de registro del Balneario Termas Orión (1927-1953)

Otras características cualitativas de la frecuentación se obtienen de las anotaciones a los registros del nombre de los bañistas, a veces, nada más las iniciales del estado civil y de la edad. Curiosamente, al final registro del día 12 de septiembre de 1939 consta el sello de la inspección de la Comandancia Militar de Santa Coloma de

Farners, rubricado por el comandante A. Domingo, y en los años cuarenta se hace constar la procedencia de los bañistas. A partir de 1950 los registros están minuciosamente formalizados y revisados por el comandante de la Guardia Civil Carmelo Burguifazy del «puesto número 131» de Santa Coloma de Farners.

En los registros figuran diversas personalidades, entre las cuales el barón de Egara, el banquero Garriga Nogués, la marquesa de Sant Mori y la de Julià, el marqués de Claramunt, Francesc Layret, Domingo Batet i Mestres, Vitoriano Carranza, la vizcondesa Forgas o, el industrial Luís Guarro Casas. Muchos clientes renovaban la estancia un año tras otro, como la viuda de Crusellas o Benjamín White.

La información cuantitativa contenida en los libros de registro del balneario además ofrece los años y los meses de mayor frecuentación del balneario y permiten estudiar la estacionalidad en la serie de veintidós años registrada, estableciendo una jerarquización de los meses según su frecuentación. En el gráfico 3, se aprecia un mayor volumen de frecuentación dentro de los años cuarenta, concretamente para 1943, que supone el máximo de la serie y que si la comparamos con la gráfica 1, de carácter general, nos confirma dicha tendencia.

Gráfico 3. Estacionalidad de la frecuentación de los bañistas al Balneario Termas Orión (1927 – 1953)

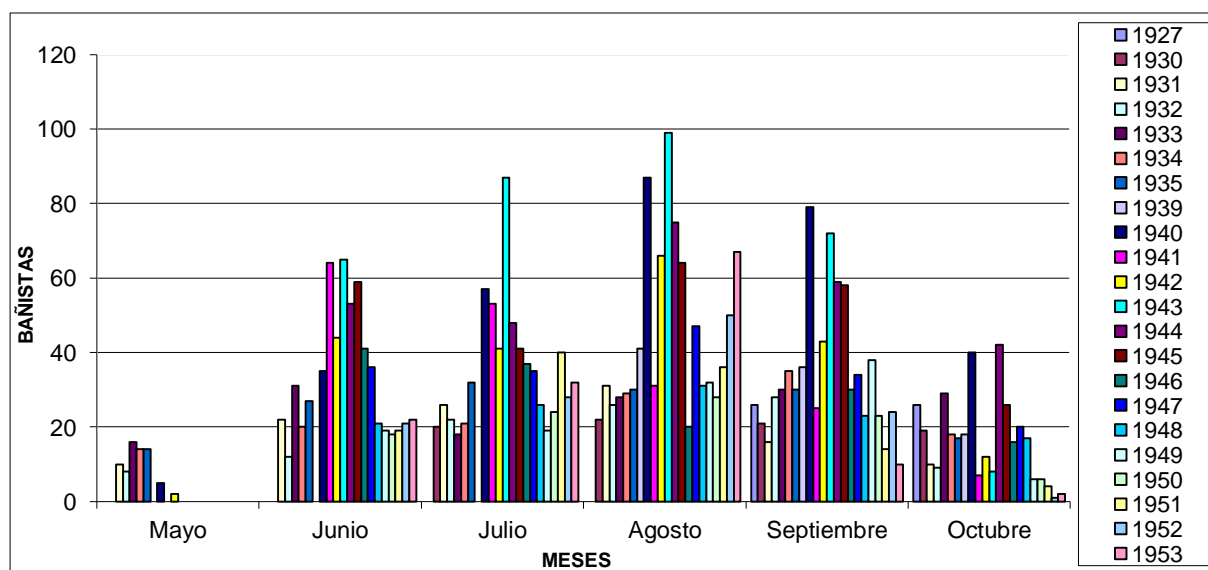

Fuente: Elaboración propia a partir de los libros de registro del Balneario Termas Orión (1927-1953).

Se observa un principio de estacionalidad anual de la frecuentación, en una serie de 22 años, de 1927 a 1953, y los diferentes meses de la temporada de baños, de Mayo a Octubre. Los mayores índices de frecuentación sitúan los años cuarenta, con un máximo de 331 bañistas para el mes de agosto de 1943. En general, los valores más altos de frecuentación se distribuyen los meses de julio, agosto y septiembre, siendo en agosto el mes de mayor afluencia de todos. De los seis meses de temporada de los años con registros, el mes de agosto destaca en la mayoría con alguna excepción, la del año 1939. En segundo lugar el mes de julio, seguido del mes de septiembre. Los meses de junio y octubre ocupan la cuarta y la quinta posición, respectivamente, y el último lugar es para el mes de mayo, que inicia la temporada veraniega.

Estructura social y características profesionales de los clientes del Balneario Termes Orión: los bañistas

Otra característica anotada en los registros es la actividad profesional, que aparece por primera vez el año 1927, a pesar de que no consta de una manera sistemática. El gráfico 4, recoge las quince profesiones más habituales de los registros entre 1927 y 1953, donde la actividad profesional de comerciante es la mayoritaria, con 525 bañistas, seguida de 450 anotaciones con las iniciales «s. l.», que se interpreta como «*sus labores*». La actividad industrial ocupa el tercer lugar, con 324 registros, y la de propietario, el cuarto, con 73. En la posición quinta se encuentran los ingenieros, con 57 registros, seguidos de cerca por los abogados, con 55 registros. La séptima posición es para los médicos, con 45 registros, y la octava, para los estudiantes, con 28.

La de chofer ocupara la novena posición con 24 registros, seguida de los arquitectos, con 20. Los empleados y militares tienen 18 registros y los farmacéuticos 12, como los funcionarios, mecánicos, sirvientes, agentes comerciales y sacerdotes. Con 9 registros cada una, hay las actividades de catedrático, orfebre y técnico, y con 8, los religiosos. Los pintores y profesionales de seguros acumulan 7 registros y en el conjunto heterogéneo de otras profesiones, al final del listado, se

pueden encontrar las de naviero, mariner, maestro, sombrerero, recaptador, rendista, director de banco, profesional del sector textil, geólogo, diplomático, óptico, entre otros. En total hay 1.979 registros relacionados con la profesión donde el comercio y la industria tienen un papel dominante.

Gráfico 4. Profesiones de los clientes del Balneario Termas Orión (1927-1953)

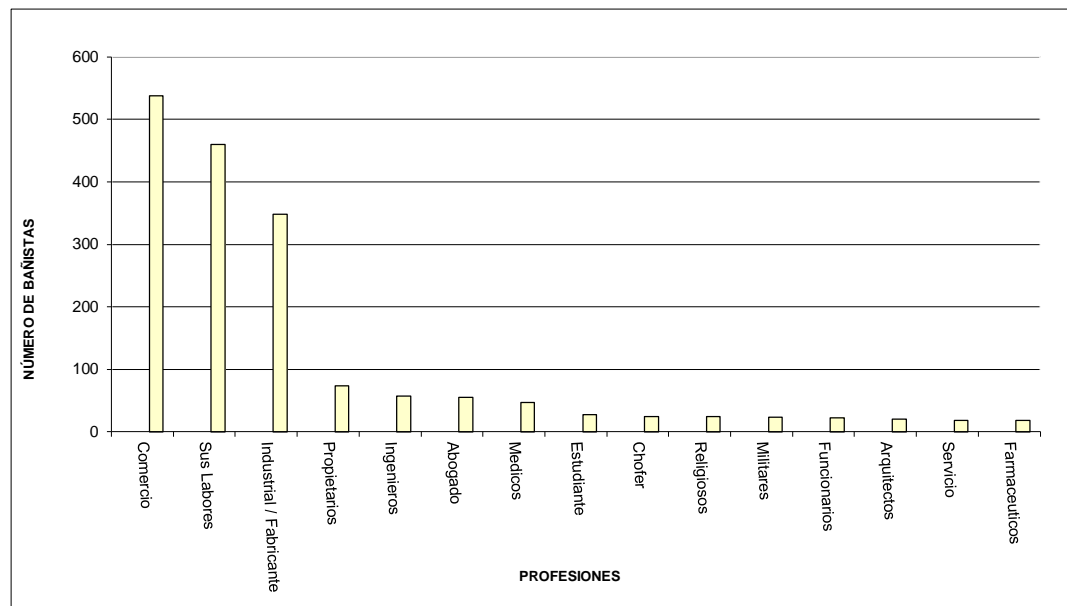

Fuente: Elaboración propia a partir de los libros de registros del Balneario Termas Orión (1927-1953)

El estado civil es otra característica disponible en los libros de entrada de clientes, cuya recopilación de datos resume el gráfico 5. Las variables de las anotaciones son “soltero o soltera”, “casado o casada”, “viudo o viuda” y sin especificar. En la serie limitada de veintiún años con registros del estado civil, el mayor colectivo es el de casados, con 1.335 bañistas, que representa el 39,5%. Las mujeres casadas ocupan el segundo lugar, con 632 anotaciones y representan un 18,7%, seguidas del colectivo de viudas que ocupa el tercer lugar, con 407 anotaciones y un 12%, el cuarto lugar es para los registros sin anotación del estado civil en hombres, que supone el 7,8%. A los cuales les siguen las mujeres solteras, con 262 anotaciones que representa el 7,7%, y de los hombres solteros, con 251 y un 7,4%. Los hombres viudos son 129 y una presencia muy baja con el 3,8%, y las señoras sin especificar el estado civil ocupan el último lugar con el 2,9%. La evolución se presenta en la gráfica de la figura XX.

De este modo, 1943, presenta el máximo de hombres casados de la serie, con 137 anotaciones. Para las mujeres casadas y solteras, el máximo está en 1940, con 68 y 40 registros respectivamente, y para los hombres solteros está en 1943, con 35 registros. En el grupo de viudos el máximo es de 17 clientes en 1945, mientras que para las viudas es de 40 en 1940.

Grafico 5. Detalle del estado civil de los bañistas que frecuentaban el Balneario Termas Orión (1930 – 1953)

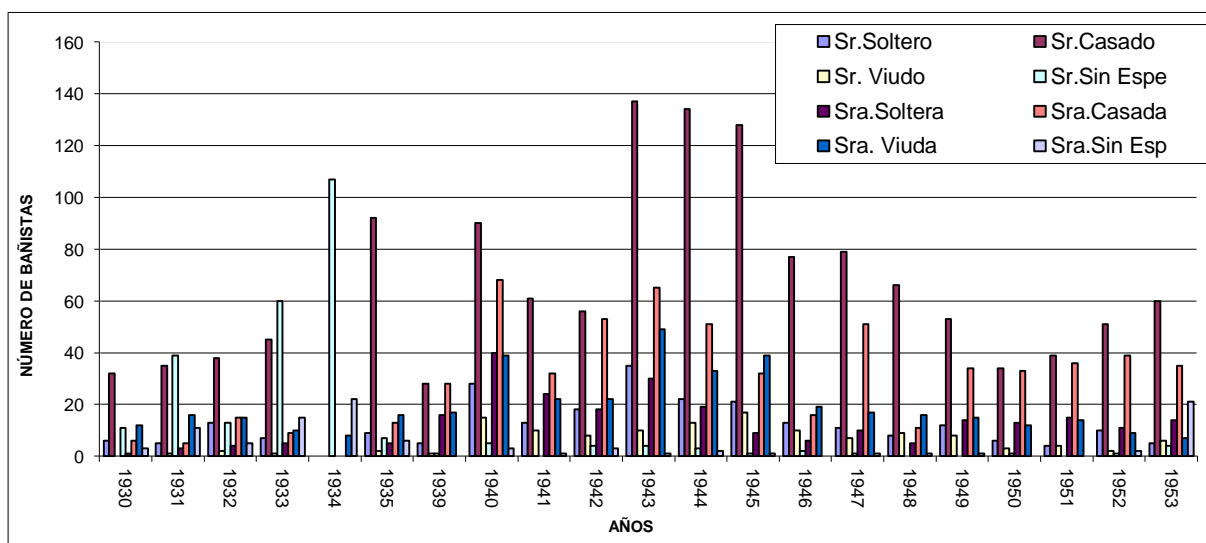

Fuente: Elaboración propia a partir de los libros de registro del Balneario Termas Orión (1930-1953)

Los siguientes factores analizados en el Balneario Termes Orión son el sexo y la edad de los bañistas. Estos datos han permitido la realización de diferentes gráficos, de los cuales, se han seleccionado cuatro centrados en las pirámides de edad de los años 1939, 1940, 1945 y 1953, que representan tres momentos significativos de décadas diferenciadas de la actividad del balneario.

El primer momento que corresponde al año 1939 (grafico 6), momento de finalizar la Guerra Civil, se observa que hay el doble de mujeres que de hombres, lo cual, nos muestra el protagonismo del sexo femenino en el balneario de manera excepcional. Son tres grupos de edad muy destacados: el de 25 a 34 años, el de 40 a 45 y el de 55 a 64 años, con valores muy altos para las mujeres. La parte de la pirámide de edad que corresponde a los hombres, nos evidencia la figura típica de un cono invertido, con el desequilibrio resultante debido al conflicto bélico, con valores casi

desaparecidos y más bajos a partir de la franja de 50-54 años de edad hasta la de 20 a 24 años. Podríamos observar una pirámide completamente desequilibrada.

Gráfico 6. Pirámide de edad de los bañistas al Balneario Termas Orión (1939)

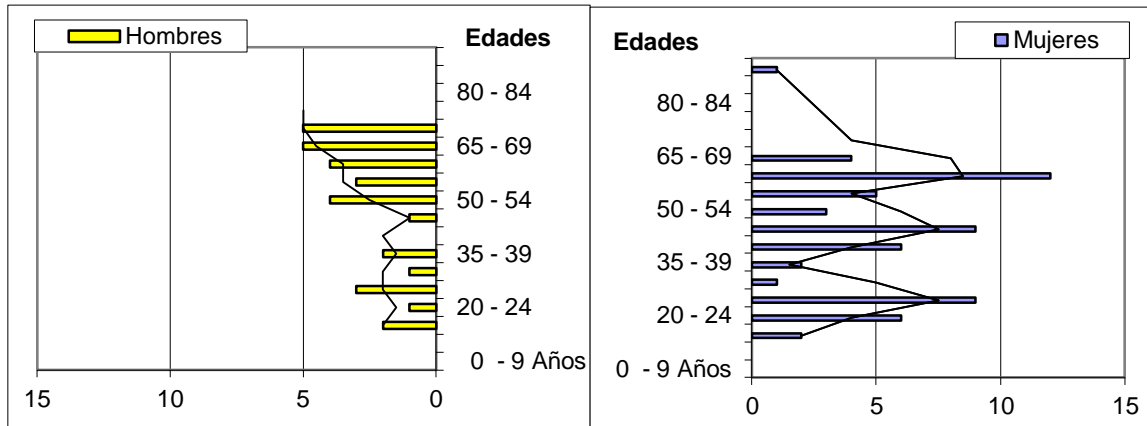

Fuente: Elaboración propia a partir de los libros de registro del Balneario Termas Orión (1939)

Entrando en el año 1940, en el período de posguerra y de aislamiento externo del país, la pirámide de edad (grafico 7), sigue en la tendencia del desequilibrio anterior, pero corresponde a uno de los valores más altos de ocupación del balneario. El número total de hombres 132, el de mujeres 143 bañistas, lo cual indica el mantenimiento de la tendencia del dominio del sexo femenino, aunque es de destacar el incremento masculino en relación a la pirámide anterior en los registros.

Gráfico 7. Pirámide de edad de los bañistas al Balneario Termas Orión (1940)

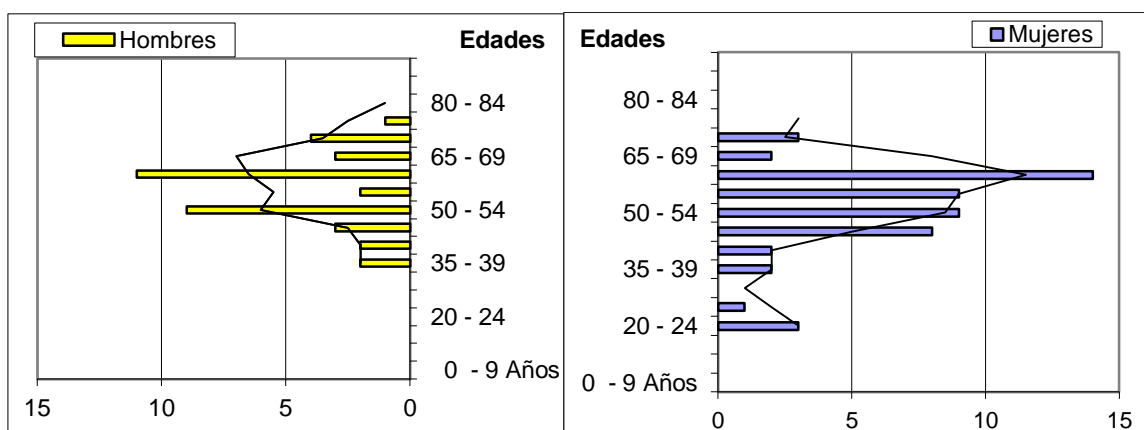

Fuente: Elaboración propia a partir de los libros de registro del Balneario Termas Orión (1940)

La franja de edad más baja para mujeres es en la edad de 25 a 34 años y los hombres es la de 35-39, exceptuando la de 80-84 años. El máximo para el sexo

masculino es de 20 bañistas en la franja de 60-64 años y para el femenino, de 24 bañistas en la franja de 55 a 59 años. La forma de la pirámide ha cambiado y se ha invertido en relación con los años treinta. En este momento los niveles más bajos siguen correspondiendo a los hombres, dentro de las secuelas de la guerra y que todavía no hay una recuperación. Sigue el aislamiento económico y político.

Finalizada la Segunda Guerra Mundial, en España el régimen sigue afianzándose y se puede observar el movimiento de clientes en el balneario y sus características en la pirámide (grafico 8). En el año 1945, hay un cambio de tendencia, con una nueva mayoría de hombres y un descenso notable en las mujeres. El número total de hombres es de 182, con un máximo 33 bañistas, para la franja de 55-59 años. En cambio para las mujeres el total es de 75, con dos máximos de 10 bañistas para las franjas de 55-59 y 65-69 años.

Gráfico 8. Pirámide de edad de los bañistas al Balneario Termas Orión (1945)

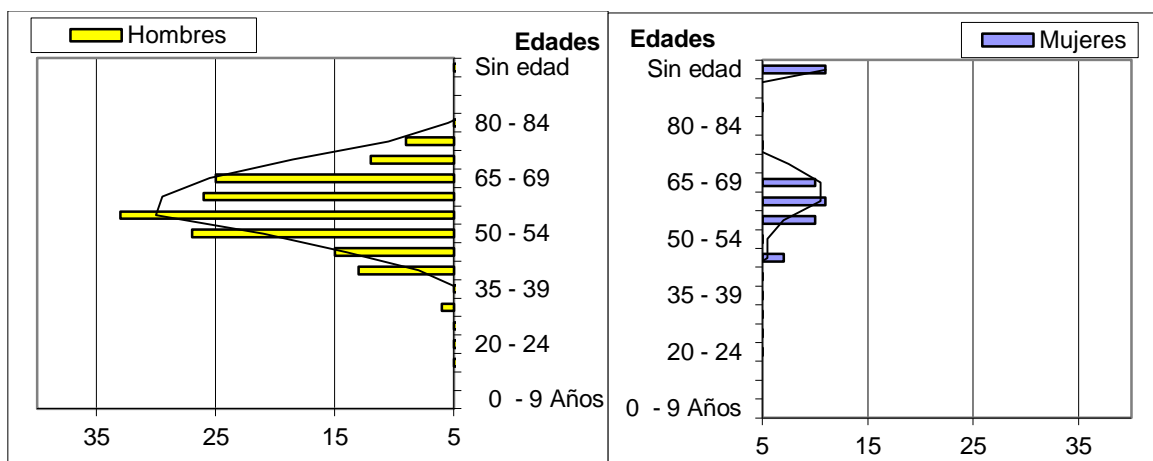

Fuente: Elaboración propia a partir de los libros de registro del Balneario Termas Orión (1945)

Los datos más elevados para los hombres, inciden en los grupos de edad cercanos, entre 40-45 y 65-69. Curiosamente, en la franja de edad de 55-59 a 65-69 para mujeres, se da una correspondencia, pero en menor proporción. Tal vez es el indicativo de un cierto cambio de tendencia, no tanto por los efectos de la guerra como por la nueva dinámica social fijada por el régimen político, donde el hombre dispone de más libertad de movimientos que la mujer, esta no solía trabajar y se dedicaba a los menesteres de la casa y los hijos y, por esto, tiene mayor presencia en el balneario el sexo masculino. La deformación de la gráfica de la pirámide se mantiene.

En el año 1953, se puede apreciar un cierto inicio de estabilidad social propiciada por el nuevo sistema político, ya que uno de los cambios destacados en los tratamientos en relación a los balnearios, está en la nueva dinámica de la medicina, la cirugía y la bacteriología. No obstante, todavía se da una tendencia y tradición en la utilización de las aguas mineromedicinales por los segmentos de mayor edad, pero con un carácter más lúdico, ya que los baños de mar y de sol adquieren su protagonismo.

En la pirámide de edad del año 1953 (grafico 9), se puede apreciar un cambio en la dinámica estructural, más simétrica, la frecuentación del sexo masculino se mantiene, y un aumento del sexo femenino, pero con un marcado envejecimiento de carácter general de los bañistas que acuden al balneario. De esta manera observamos que el mayor valor para los hombres, se encuentra en la franja de los 60-64 años, con 13 bañistas. Del mismo modo sucede para con las mujeres dentro de la franja de 55-59 años con 13 bañistas igualmente. La forma de la pirámide en este caso, se podría decir que tiene una tendencia a la característica de urna.

Gráfico 9. Pirámide de edad de los bañistas al Balneario Termas Orión (1953)

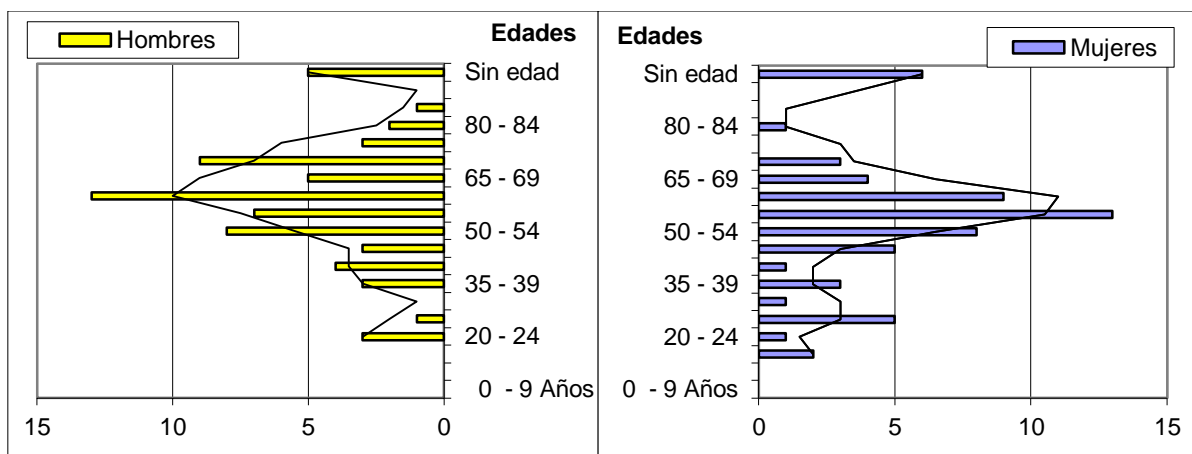

Fuente: Elaboración propia a partir de los libros de registro del Balneario Termas Orión (1953)

Finalmente, otro dato cualitativo en relación al estudio de la edad, es el análisis comparativo global del género en los registros de los veintidós años de que se dispone. La tendencia dominante es una mayoría de hombres: con un total de 2.058 bañistas, delante del total de 1.394 mujeres, el 59,61% es para ellos, si bien las mujeres superan a los hombres entre los años 1939 y 1942, así como 1950 y 1951.

Procedencia de los bañistas

Los datos registrados permiten conocer también la procedencia geográfica y el lugar de origen de los bañistas: local, provincial, nacional e internacional. La recopilación y clasificación se centra en las anotaciones sobre los núcleos de población emisores, que se agrupan y ordenan según el número de clientes, las localidades y las regiones o países, y en su evolución a lo largo de los años. Los valores de las poblaciones que se integran en series homogéneas y jerárquicas, de creciente a decreciente, muestran el peso específico de Catalunya en relación al resto de España, Europa y del resto del mundo. En dos apartados adicionales, que corresponden a poblaciones indeterminadas o no especificadas claramente, hay registros sin anotación de la localidad. El recuento y clasificación del número de localidades emisoras da un total de 460 núcleos diferentes para los 22 años de estudio. El año 1947 registra el mayor número de localidades diferentes, un total de 43 poblaciones, 34 de Catalunya y 9 del resto de España, sin representación del extranjero. En general, los registros de la procedencia extranjera son mínimos.

Tabla 6.

Procedencia de los bañistas del Balneario Termas Orión. (1927 a 1953)

Procedencia	Total	%
Catalunya		
Barcelona	2835	93,4
Girona	112	3,6
Lleida	29	0,9
Tarragona	58	1,9
Total	3034	99,8
Otros ámbitos		
Catalunya	3034	87,9
Resto de España	237	6,8
Resto de Europa	21	0,6
Resto del mundo	17	0,4
Sin especificar	127	3,7
Total	3436	99,4

Fuente: Elaboración propia a partir de los datos de los libros de registro del Balneario Termas Orión(1927-1930)

El resumen general de la información con valores porcentuales, fijan los principales centros emisores del período estudiado. Ahora bien, son valores globales que no

reflejan los porcentajes diferenciados de cada localidad en los diversos años y, por tanto, no significan la dinámica evolutiva diferencial. El potencial de la provincia de Barcelona se evidencia con un 93,4% del total, seguido a distancia por Girona, con el 3,69%. El tercer lugar es para Tarragona, con el 1,9%, y el cuarto lugar, para Lleida, con el 0,9%. Así, la ubicación del Balneario Termes Orión en la provincia de Girona, justifica la segunda posición de esta provincia. La tabla 6 muestra un segundo nivel de análisis donde Catalunya ocupa la primera posición, con el 87,9%, seguida del resto de España, con el 6,8%, y del resto de Europa (sin España), con el 0,6%, donde aparecen ciudades de procedencia como Lisboa, Berna, Bruselas, Nantes o Perpiñán, entre otras. Fuera del contexto europeo el 0,4%, con el ítem «resto del mundo», de procedencia de bañistas del Alguer, Casablanca, Santiago de Chile o Manila y “sin especificar” el 3,7%.

Este balneario pretendía situarse entre los grandes balnearios europeos de la época, aunque no lo consigue plenamente, por la magnitud y el coste del proyecto. Pero, el balneario siempre ha tenido una gran difusión gracias a la calidad de sus aguas y a la promoción en anuncios de periódicos, revistas o tableros de estaciones de ferrocarril, que lo han proyectado a escala internacional. En la actualidad, se han realizado ampliaciones y remodelaciones (entre ellas la de la galería de baños), que lo han vuelto a situar en la línea de los actuales balnearios europeos.

Valoración final

Los datos de los registros recopilados y estudiados del Balneario Termas Orión, han permitido establecer una dualidad en la valoración cuantitativa y cualitativa dentro del desarrollo de los vínculos entre termalismo y actividad balnearia.

Se observa una necesidad y motivación, por un producto farmacológico concreto las aguas bicarbonatadas sódicas, silicatadas y fluoradas, mesotermales. Para obtenerlas hay que desplazarse, viajar hasta el lugar donde se ubican, junto a las cuales suele haber un entorno medioambiental específico.

La estancia cerca del manantial se hace necesaria por parte de los bañistas (alojamiento y manutención) para seguir los tratamientos entre los meses de mayo a octubre. Los de mayor frecuentación y estacionalidad eran agosto, julio y septiembre. Se daba una regularidad, para optimizar los resultados, entre el bañista, los conocimientos médicos, el agua mineromedicinal y termal, así como la técnica del baño. Además, de aquellos complementos físico-terapéuticos, y climáticos del lugar, lo cual incide directamente en la salud y bienestar del cliente/bañista.

En la estructura social, el perfil profesional dominante está centrado en el ámbito comercial e industrial, donde el estado civil y su distribución por sexos, dentro de periodos concretos, muestra a los casados con un peso mayor, delante de las viudas. Por otro lado, los diferentes momentos analizados en los gráficos de las pirámides por sexos, nos muestra la gradual recuperación de los hombres y las oscilaciones en la presencia en el establecimiento de la mujer.

La frecuentación en general está centrada en Catalunya, con una mayor procedencia barcelonesa, no excluyendo la de fuera de este ámbito, pero con una mínima presencia.

Finalmente y en un cierto paralelismo podemos observar que el producto configurado por la actividad termal y balnearia, dispone de una componente de tangibilidad e intangibilidad, el cual se podría equiparar al del ocio turístico, donde la salud es el nexo de unión entre ambos.

Bibliografía

- Alonso Álvarez; L., Vilar Rodríguez, M., Lindoso Tato, E. 2010. *El agua bienhechora. El turismo termal en España 1700 -1936*. O.N.T., Alhama de Granada.
- Anales de la Sociedad Española de Hidrología Médica. Madrid: *Revistas de los Anales de la Sociedad Española de Hidrología Médica. Años consultados del 1877 al 1936*. A.S.E.H.M., Madrid.
- Balneario Termas Orión, *Libros de Registro consultados de los años 1927 al 1953*. Santa Coloma de Farners.
- Larrinaga, C., “Termalismo y turismo en la España del siglo XIX”, en C.Barciela: C. Manera; R. Molina y A. Di Vittorio (eds.): *La evolución de la industria turística en España e Italia*. Institut Balear d’Economia, Palma de Mallorca.
- Larrinaga, C., 2013: “Nacimiento y evolución del termalismo vasco durante el siglo XIX. El caso de Guipúzcoa”, *Transportes, Servicios y Telecomunicaciones*, 24, pp. 58-84.
- López Palomeque, F [et alii]. (1997). *Análisis territorial del turismo*. Ariel Geografía, Barcelona
- Luengo, M. (1932). *Manual alfabético de hidrología médica. Para uso del médico práctico*. Imp. Gambón, Madrid.
- Maestre de San Juan, A. (1854). *Novísima guía del bañista en España*. Imp. Librería de V. Matute. Madrid.
- Moldeveanu, M. (1999). *Ciudades termales en Europa*. Ed. Lunwerg, Barcelona.
- Molina Villar, J.J., (2010). *Balnearios. Antiguas prácticas. Nuevas costumbres*, Ed. Astro Uno. Barcelona.
- Molina Villar, J.J., Gual, M., (2012). *Balnearios y Spas urbanos. La salud como eje del turismo*, Ed. Astro Uno. Barcelona.
- Molina Villar, J.J., (2010). *L’activitat balnearia dels segles XIX i XX a Catalunya i España*, Ed. Universitat Pompeu Fabra. www.upf.edu/iuhjvv/tesis_Barcelona
- Rodríguez, H. (1902). *Hidrología médica, manuales XXVIII* Barcelona: Suc. M. Soler.
- Solà-Morales, I. (1986). *Arquitectura balnearia a Catalunya*. Generalitat de Catalunya. Direcció General d’Arquitectura i Habitatge - Cambra Oficial de la Propietat Urbana. Barcelona